

LIKAVA – centrum sociálnych služieb
Likavka 9, 034 95 Likavka

**Výročná správa o činnosti a hospodárení poskytovateľa sociálnych služieb
v zriaďovateľskej pôsobnosti Žilinského samosprávneho kraja za rok 2022**

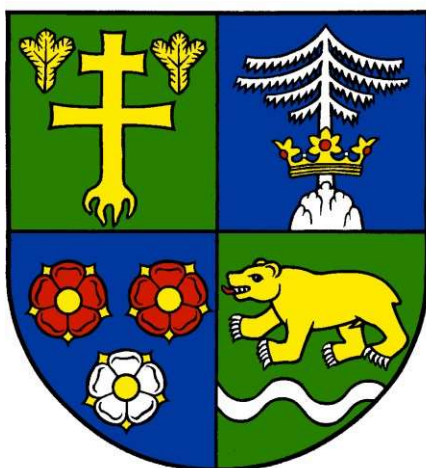

Obsah

1. História, vznik a sídlo zariadenia LIKAVA – centrum sociálnych služieb	2
2. Prevádzkové podmienky poskytovania sociálnych služieb v zariadení	3
2.1 Modernizácia zariadenia	4
3. Štruktúra prijímateľov sociálnych služieb a Organizačná štruktúra zariadenia k 31.12.2022	4
4. Činnosť sociálneho úseku	7
4.1 Sociálne poradenstvo	7
4.2 Sociálna posudková činnosť	7
4.3 Starostlivosť o spiritualitu	7
4.4 Záujmová činnosť – organizovanie voľného času PSS	8
5. Opatrovateľský a ošetrovateľský úsek v roku 2022	8
5.1 Ocenenia zariadenia v roku 2022	9
6. Úsek technicko-hospodárskych činností	12
6.1 Stravovacia prevádzka	12
6.2 Úsek služieb	14
6.3 Údržba	15
7 Investičné projekty a spolupráca s hospodárskymi subjektmi	15
8 Personálne podmienky a organizačná štruktúra	17
8.1 Sociálna starostlivosť o zamestnancov	19
8.2 Údaje o čerpaní a tvorbe sociálneho fond	20
9. Financovanie sociálnych služieb a úhrady za sociálne služby za rok 2022	21
9.1 Ekonomicky oprávnené náklady	21
9.2 Výdavky zariadenia LIKAVA – centrum sociálnych služieb za rok 2022	22
9.3 Príjmy zariadenia LIKAVA – centrum sociálnych služieb za rok 2022	24
9.4 Plán financovania sociálnych služieb na rok 2023	26
10. Kontakt	27
11. Prílohy - Aktivity klientov v roku 2022	28

1. História, vznik a sídlo zariadenia LIKAVA – centrum sociálnych služieb

Zariadenie LIKAVA – centrum sociálnych služieb sa nachádza v malebnom prostredí obce Likavka, na úpätí vrchu Čebrať, v tesnej blízkosti okresného mesta Ružomberok. Budova zariadenia bola uvedená do prevádzky 15.06.1963 ako druhé zariadenie ústavnej sociálnej starostlivosti. Zariadenie bolo vybudované s plánovanou kapacitou 345 prijímateľov sociálnych služieb a jeho prevádzku zabezpečovalo 79 zamestnancov.

Od svojho vzniku poskytovalo sociálnu starostlivosť ako Domov dôchodcov a to prevažne pre občanov regiónu Liptova, Oravy a Kysúc, ktorí z dôvodu veku alebo nepriaznivého zdravotného stavu nedokázali riešiť svoju životnú situáciu sami alebo prostredníctvom rodiny.

Počas existencie zariadenia sa rozsah a zameranie poskytovanej sociálnej starostlivosti prispôboval vývoju spoločnosti a z toho vyplývajúcich potrieb. Zhoršujúci sa zdravotný stav prijatých občanov a nárast počtu osôb so psychiatrickými diagnózami mal za následok aj zmenu zamerania poskytovanej sociálnej starostlivosti v zariadení a to vzhľadom na nové cieľové skupiny prijímateľov sociálnych služieb. Prelomovým rokom bol rok 1985, kedy boli v zariadení vytvorené dve gerontopsychiatrické oddelenia so zvýšeným dohľadom a dve oddelenia pre osoby s nepriaznivým zdravotným stavom. Vznik nových cieľových skupín osôb vyžadujúcich poskytovanie sociálnej starostlivosti mal za následok rozšírenie predmetu činnosti zariadenia, postupné znižovanie kapacity zariadenia a navýšenie počtu pracovníkov. Od 01.01.2002 zariadenie bolo pretransformované na Domov dôchodcov a domov sociálnych služieb pre dospelých.

Zariadenie od 01.07.2002 patrí do zriaďovateľskej pôsobnosti Žilinského samosprávneho kraja a od 01.06.2010 zariadenie zmenilo názov na LIKAVA – domov sociálnych služieb a zariadenie pre seniorov. Počas rokov 2011 až 2013 zariadenie prešlo celkovou rekonštrukciou, rozšírilo predmet činnosti o nové sociálne služby a od 31.05.2013 zmenilo názov na LIKAVA – centrum sociálnych služieb.

Zariadenie od svojho vzniku zohrávalo kľúčovú úlohu pri poskytovaní sociálnej starostlivosti nielen v regióne Liptova, ale aj v rámci celého Žilinského kraja, o čom svedčí aj počet 4 921 doteraz prijatých prijímateľov sociálnych služieb.

Zariadenie je príspevková organizácia Žilinského samosprávneho kraja, ktorá hospodári samostatne ako právny subjekt s finančnými prostriedkami pridelenými zriaďovateľom.

Poslaním zariadenia je poskytovať celoročné pobytové sociálne služby v súlade so zákonom č. 448/2008 Z. z. o sociálnych službách a o zmene a doplnení zákona č. 455/1991 Zb. o živnostenskom podnikaní (živnostenský zákon) v znení neskorších predpisov fyzickým osobám

na riešenie ich nepriaznivej sociálnej situácie z dôvodu ťažkého zdravotného postihnutia, nepriaznivého zdravotného stavu alebo z dôvodu dovŕšenia dôchodkového veku, ktorými sú: zariadenie pre seniorov (ďalej len „ZpS“), domov sociálnych služieb (ďalej len „DSS“) a špecializované zariadenie (ďalej len „ŠZ“) a podporné služby, ktorými sú: jedáleň a odľahčovacia služba.

Hlavným **cieľom** nášho zariadenia je vytvoriť:

- kvalitné podmienky pre PSS pri pobyte v našom zariadení s dôrazom na zachovanie ľudskej dôstojnosti, dodržiavania ľudských práv a slobôd, pohodlia, bezpečia, pohody a zamedziť sociálnemu vylúčeniu prijímateľa podporou rodinných a spoločenských väzieb.
- vhodné, bezpečné, podnetné a estetické pracovné prostredie pre zamestnancov zariadenia, v ktorom bude poskytovaná potrebná starostlivosť na odbornej úrovni s dôrazom na individuálne potreby a možnosti PSS, s používaním moderných odborných metód práce a pracovných pomôcok.

2. Prevádzkové podmienky poskytovania sociálnych služieb v zariadení

Budova bola daná do prevádzky v roku 1963 a je riešená v tvare písmena „U“. Prijímatelia sociálnych služieb (ďalej len „PSS“) sú ubytovaní v jednolôžkových a dvojlôžkových izbách, ktoré sú prepojené sociálnym zariadením (WC) v rámci 4 poschodí a štyroch blokov v závislosti od sociálnej služby, na ktorú sú odkázaní. Pre označenia jednotlivých blokov budovy sa používajú písmená „A“, „B“, „C“, „D“. V posledných rokoch boli vybudované celé nové bezbariérové dvojlôžkové ubytovacie jednotky so samostatným sociálnym zariadením: toaleta a sprcha. Na oddeleniach sa nachádzajú moderné spoločné bezbariérové kúpeľne, spoločenská miestnosť s TV, miestnosti na aktívne trávenie voľného času alebo terapeutické miestnosti, jedálničky pre PSS.

Vybavenie izby: lôžko s príslušenstvom, nočný stolík, skriňa, stôl, stolička alebo kreslo, umývadlo, zrkadlo, vešiaková stena, regál na obuv, polička, kôš, pripojenie TV signálu /možnosť pripojenia vlastného TV prijímača/, dorozumievací systém sestra – klient.

Súčasťou zariadenia je kuchynská prevádzka, hlavná jedáleň pre klientov, kostol, športová miestnosť, knižnica a práčovňa. Vykurovanie je zabezpečené prostredníctvom vlastnej modernej plynovej kotolne. Budova spĺňa kritériá bezbariérovosti. Prijímatelia sociálnych služieb sa bezproblémovo môžu pohybovať po celom areáli zariadenia (interiér aj exteriér). Bezbariérovosť budovy je zabezpečená prostredníctvom rámp, automatickými dverovými systémami, dvomi osobnými výťahmi a jedným bezbariérovým evakuačným výťahom.

Zariadenie má samostatný náhradný zdroj elektrickej energie, elektronický požiarny systém,

domáci rozhlas, moderný dorozumievací systém seštra - klient, rozvody na príjem TV signálu na každej izbe. Súčasťou areálu je záhrada s relaxačno-oddychovou zónou, altánok a kaplnka Panny Márie. Návštevníci zariadenia môžu zaparkovať svoje motorové vozidlá priamo v areáli zariadenia na vyhradenom parkovisku.

2.1 Modernizácia zariadenia

Zariadenie počas svojej existencie prešlo a stále prechádza postupnou modernizáciou a rekonštrukciou, čo má jednoznačný vplyv na skvalitňovanie podmienok pre poskytovanie sociálnych služieb pre prijímateľov sociálnych služieb s dôrazom na ich individuálne potreby. Za najväčšie projekty modernizácie LIKAVA – CSS považujeme zateplenie budovy, úplnú rekonštrukciu kotolne, rekonštrukcia vonkajšej kanalizácie a jej napojenie na kanalizáciu obce Likavka. Súčasťou projektu na zateplenie budovy LIKAVA – CSS bola aj prístavba jedného celého podlažia. Realizáciou kompletného investičného projektu sa pristavilo jedno poschodie (oddelenia 4A a 4D) pre poskytovanie sociálnej služby špecializovaného zariadenia. Zamestnávateľ vytvára lepšie podmienky pre rozhodujúcu súčasť každého subjektu, ktorou sú ľudské zdroje, pre svojich zamestnancov, a to modernizáciou pracovných podmienok neustálym dopĺňaním pracovného priestoru zamestnancov najmä ergonomickými pomôckami na zjednodušenie práce s klientom na opatrovateľskom úseku. Rovnako môžeme konštatovať, že zariadenie spríjemňuje prostredie klientom modernizáciou a estetizáciou prevádzkových priestorov, spríjemňovaním interiéru aj exteriéru, rozširovaním aktivizácie klientov cez pracovné terapie s bylinkami, canisterapie, a pod.

Vzhľadom na vek budovy (59 rokov) je nevyhnutné pokračovanie v realizácii investičných projektov na nasledujúce obdobie zameraných na modernizáciu prevádzkových priestorov zvnútra budovy. Pre nevyhovujúci stav rozvodov splaškovej kanalizácie pracovných priestorov práčovne je potrebné opraviť časť priestorov v interiéri suterénu zariadenia v časti budovy blok C. Jedná sa o investičný projekt, na ktorý bola dokončená projektová dokumentácia v októbri 2022. Obecný úrad Likavka, odbor stavebný udelil súhlas s vykonaním stavby.

3. Štruktúra prijímateľov sociálnych služieb a Organizačná štruktúra zariadenia k 31.12.2022

V nasledujúcom texte uvádzame prehľad poskytovaných sociálnych služieb a štruktúru prijímateľov sociálnych služieb.

Tab. 1 Prehľad poskytovaných sociálnych služieb podľa druhu a kapacity zariadenia LIKAVA - CSS

Druh služby	kapacita - počet miest
Zariadenie pre seniorov	22
Domov sociálnych služieb	68
Špecializované zariadenie	154
Medzisúčet sociálnych služieb s celoročnou pobytovou formou poskytovania	244
Odľahčovacia služba	2

Sociálna služba špecializované zariadenie (ŠZ) sa poskytuje prijímateľom sociálnych služieb so stupňom odkázanosti (podľa prílohy číslo 3. k zákonu o sociálnych službách) najmenej V a majú zdravotné postihnutie, ktorým je najmä Parkinsonova choroba, Alzheimerova choroba, pervazívna vývinová porucha, skleróza multiplex, schizofrénia, demencia rôzneho typu a etiológie, hluchoslepota, AIDS alebo organický psychosyndróm ťažkého stupňa.

Sociálna služba domov sociálnych služieb (DSS) sa poskytuje prijímateľom sociálnych služieb so stupňom odkázanosti podľa prílohy číslo 3 k zákonu o sociálnych službách najmenej V alebo osoba je nevidiaca alebo prakticky nevidiaca a jej stupeň odkázanosti je najmenej III.

Sociálna služba zariadenie pre seniorov (ZPS) sa poskytuje prijímateľom sociálnych služieb:

- a) fyzickej osobe, ktorá dovŕšila dôchodkový vek a je odkázaná na pomoc inej fyzickej osoby a jej stupeň odkázanosti je najmenej IV podľa prílohy číslo 3 k zákonu o sociálnych službách, alebo
- b) fyzickej osobe, ktorá dovŕšila dôchodkový vek a poskytovanie sociálnej služby v tomto zariadení potrebuje z iných vážnych dôvodov.

Zákon o sociálnych službách v § 54 určuje druh podpornej sociálnej služby, ktorou je odľahčovacia služba. Odľahčovacia služba je sociálna služba poskytovaná fyzickej osobe, ktorá opatruje fyzickú osobu s ťažkým zdravotným postihnutím (ďalej len osoba s ŤZP) a podľa osobitného predpisu poberá peňažný príspevok na opatrovanie (ďalej len osoba, ktorá opatruje), ktorou sa poskytuje alebo zabezpečuje osobe s ŤZP sociálna služba počas obdobia, v ktorom osoba, ktorá opatruje, nemôže opatrovanie vykonávať. Cieľom odľahčovacej služby je umožniť osobe, ktorá opatruje, nevyhnutný odpočinok na účel udržania jej fyzického a duševného zdravia a prevencie jeho zhoršenia. Odľahčovacia služba sa poskytuje na celé dni, a to najviac 30 dní v kalendárnom roku. Pokiaľ osoba, ktorá opatruje poberá peňažný príspevok na opatrovanie len za časť kalendárneho roka, poskytuje sa jej odľahčovacia služba v pomernej časti z rozsahu 30 dní. Pri určení pomernej časti sa aj časť dňa považuje za celý deň.

Zariadenie poskytuje sociálnu službu jedáleň pre prijímateľov sociálnych služieb, ktorými sú obyvatelia obce Likavka.

Tab. 2 Štruktúra prijímateľov sociálnych služieb podľa pohlavia k 31.12.2022

Druh služby	Ženy	Muži
Zariadenie pre seniorov	11	10
Domov sociálnych služieb	22	29
Špecializované zariadenie	79	69
Odľahčovacia služba	0	0

Tab. 3 Štruktúra prijímateľov sociálnych služieb podľa veku k 31.12.2022

Vek	Zariadenie pre seniorov	Domov sociálnych služieb	Špecializované zariadenie	Odľahčovacia služba
19 - 25 rokov	0	0	0	0
26 - 39 rokov	0	2	2	0
40 - 62 rokov	0	23	28	0
63 - 74 rokov	10	17	52	0
75 - 79 rokov	2	3	24	0
80 - 84 rokov	3	1	17	0
85 - 89 rokov	3	1	18	0
nad 90 rokov	3	3	7	0

Tab. 4 Štruktúra novoprijatých prijímateľov sociálnych služieb za rok 2022

Podľa služby		Podľa stupňa odkázanosti				Z toho:	
		IV. stupeň	V. stupeň	VI. stupeň	samoplatca	ženy	muži
ZPS	4	0	2	2	0	1	3
DSS	8	0	1	9	0	1	7
ŠZ	53	0	2	50	1	35	18
OS	2	0	1	1	-	1	1
Spolu	67	0	6	62	1	38	29

Tab. 5 Štruktúra prijímateľov sociálnych služieb podľa stupňa odkázanosti k 31.12.2022

Druh poskytovanej sociálnej služby	I. stupeň	II. stupeň	III. stupeň	IV. Stupeň	V. stupeň	VI. Stupeň	PSS k 31.12.2022
zariadenie pre seniorov	2	0	0	6	7	6	21
domov sociálnych služieb		1	0	3	8	39	51
špecializované zariadenie					4	144	148
nominálna hodnota	2	1	0	9	19	189	220
percentuálna hodnota	0,91%	0,45%	0,00%	4,09%	8,64%	85,91%	100,00%

4. Činnosť sociálneho úseku

V roku 2022 pracovalo na sociálnom úseku 10 zamestnancov: 1 vedúca sociálneho úseku – sociálny pracovník, 7 sociálnych pracovníkov, 1 správca financií a 1 psychológ. Sociálni pracovníci sprevádzali prijímateľov sociálnych služieb (ďalej aj len „PSS“) od ich nástupu do zariadenia až po ukončenie ich pobytu. Komunikovali s príbuznými, vypracovávali zmluvy a následné dodatky pri rôznych zmenách počas ich pobytu v zariadení, predpisy, viedli spisovú dokumentáciu. Spolupracovali s opatrovateľským a ošetrovateľským personálom pri zabezpečovaní ich osobných potrieb, snažili sa o ich dobrú adaptáciu na nové prostredie, vypracovávali individuálne plány. Poskytovali pomoc PSS pri spisovaní a podávaní písomných podaní, vyplňovaní tlačív, pomoc pri písomnej komunikácii v úradnom kontakte. Vykonávali sociálne poradenstvo, vypracovávali sociálne posudky, organizovali voľný čas PSS podľa ich vlastného výberu a zdravotného stavu. Rok 2022 bol ešte poznačený Covidom -19 a opatreniami z toho vyplývajúcimi. Boli obmedzené návštevy príbuzných aj aktivity pre PSS. Napriek tomu sociálni pracovníci sa snažili individuálnym prístupom ku každému PSS uľahčovať a spríjemňovať jeho život v zariadení.

4.1 Sociálne poradenstvo

Cieľovou skupinou sociálneho poradenstva boli najmä prijímatelia sociálnej služby, ich rodinní príslušníci, ale aj potencionálni prijímatelia – záujemcovia o sociálnu službu. Táto služba bola poskytovaná v Klientskom centre, telefonicky alebo osobne.

Sociálni pracovníci okrem poradenstva v čase covidovej pandémie komunikovali a informovali príbuzných našich PSS o platných obmedzeniach týkajúcich sa návštev v zariadení, usmerňovali a viedli o tom záznamy.

4.2 Sociálna posudková činnosť

Počas celého roka sociálni pracovníci vykonávali aj sociálnu posudkovú činnosť na žiadosť ŽSK. Žiadateľov o posúdenie odkázanosti na sociálnu službu v špecializovanom zariadení a v domove sociálnych služieb navštevovali v ich domácnostiach alebo v zdravotníckych zariadeniach. Počas roka 2022 bolo vypracovaných 115 sociálnych posudkov.

4.3 Starostlivosť o spiritualitu

V zariadení LIKAVA – CSS je rešpektované právo vierovyznania klientov. V rámci zabezpečovania duchovnej činnosti sa spolupracuje s katolíckymi a evanjelickými kňazmi. PSS majú možnosť duchovne sa sťažiť vo vysvätenej kaplnke v zariadení, kde sa pravidelne vykonávali katolícke sväté omše i evanjelické služby Božie a pravidelné modlitby sv. Ruženca. Na požiadanie PSS alebo

jeho rodinného príslušníka, kňazi navštevovali PSS pravidelne na izbách pri lôžku. V areáli zariadenia sa nachádza aj vysvätená Lurdská kaplnka, kde hlavne v letných mesiacoch pri modlitbe veriaci načerpávali duchovnú útechu.

4.4 Záujmová činnosť – organizovanie voľného času PSS

Cieľom organizovania záujmovej činnosti pre klientov bolo poskytnúť im hodnotné prežívanie voľného času, ich osobnostný rozvoj nielen v CSS, ale aj mimo zariadenia. Záujmová činnosť bola realizovaná hrami, športovaním, cestovaním, vychádzkami, zábavou, súťažami, a to formou individuálnou aj skupinovú. Na kultúrnu záujmovú činnosť sa využívala jedáleň zariadenia, spoločenské miestnosti jednotlivých oddelení, knižnica, kaplnka, športová miestnosť, areál zariadenia a relaxačno-oddychová zóna. Na rozvíjanie jemnej motoriky sa využívala terapeutická miestnosť na tvorivé dielne. Zoznam aktivít s fotodokumentáciou uvádzame v prílohe k tejto výročnej správe.

5. Opatrovateľský a ošetrovateľský úsek v roku 2022

Na opatrovateľskom a ošetrovateľskom úseku pracovalo v roku 2022 celkom 102 zamestnancov v rôznych odborných pracovných profesiách.

Opatrovateľský úsek zabezpečuje opatrovateľskú starostlivosť v obslužných činnostiach pre prijímateľov sociálnych služieb DSS, ZPS a ŠZ v nepretržitej prevádzke. Hlavným cieľom opatrovateľskej činnosti je poskytnúť čo najkvalitnejšie služby klientom, udržať čo najvyššiu možnú mieru samostatnosti, psychické a sociálne schopnosti udržať čo najdlhšie v dobrej kondícii. Vytvoriť pre klientov atmosféru vzájomného rešpektu a dôvery. Tím opatrovateľov vykonáva opatrovanie a starostlivosť o mobilných a imobilných klientov na 12 oddeleniach zariadenia (1B, PC, 1C, 2C, 2A, 2B, 3A, 3B, 3C, 3D, 4A, 4D). Naším cieľom bolo poskytovanie, čo najkvalitnejšej služby klientom aj v roku 2022. Medzi hlavné denné činnosti opatrovateľského úseku patria: zabezpečenie osobnej hygieny klientov, podávanie stravy, dodržiavanie pitného režimu, polohovanie klienta, starostlivosť o osobné a posteľné prádlo, starostlivosť o lôžko, pravidelné vykonávanie dezinfekcie lôžka, vedenie opatrovateľskej dokumentácie, starostlivosť o zdravotnícke pomôcky, čistenie invalidných vozíkov, močových fliaš, podložných mís, WC kresiel, hygiena a dezinfekcia riadu v kuchynkách, vedenie záznamov o dezinfekcii, uloženie PSS na nočný klud, nočný dohľad.

Opatrovatelia sa zúčastňovali riešení vzniknutých problémových situácií s PSS prostredníctvom interdisciplinárneho tímu. Každý PSS mal určeného kľúčového pracovníka pre klienta.

Apríl 2022 priniesol so sebou zásadnú zmenu v zariadení LIKAVA - CSS. Zariadenie po splnení požadovaných podmienok sa stalo poskytovateľom ošetrovateľskej starostlivosti v zmysle zákona o sociálnych službách. LIKAVA - CSS poskytuje svojim klientom ošetrovateľskú starostlivosť

sestrami nepretržite v režime 24/7. Na poskytovaní ošetrovateľskej starostlivosti sa podieľajú aj ďalší zdravotnícki pracovníci, praktické sestry – asistenti. Ďalším výrazným bodom bolo začatie uhrádzania poskytnutej ošetrovateľskej starostlivosti zo zdrojov verejného zdravotného poistenia.

Samozrejme nové „veci“ prinášajú potrebu zmien - náročných zmien. Po analýze situácie, prehodnotení možností „trhu“, bola potrebná zmena procesov v zariadení. Tieto kroky boli a sú prínosom v prvom rade pre našich klientov. Tu patrí poďakovanie všetkým, ktorí sa na uskutočňovaní zmien aktívne podieľali a aj podieľajú.

5.1 Ocenenia zariadenia v roku 2022

Dňa 21. apríla 2022 primátor mesta Ružomberok ocenil Cenou primátora zdravotníckych aj nezdravotníckych pracovníkov Centra sociálnych služieb Likava za ich významný prínos v sociálnej a ošetrovateľskej starostlivosti aj o občanov Ružomberka.

Ocenenie putovalo pre: pani Martinu Prekopovú, pani Valériu Konderíkovú, pani Miroslavu Kasanickú, pani Zuzanu Slanú, pani Janku Kozicovú, pána Jána Reka a pána Róberta Vrbenského.

Primátor mesta Ružomberok zároveň ocenil dobrú spoluprácu mesta so zariadením CSS Likava.

Foto 1 Oceňovanie pracovníkov u primátora Ružomberka (Zdroj: archív MsÚ Ružomberok)



(Zdroj: archív zariadenia)

Slovenská komora sestier a pôrodných asistentiek (SKSaPA), tak ako aj po iné roky aj v roku 2022 pri príležitosti Medzinárodného dňa sestier udeľovala ocenenia **Biele srdce** za celoživotný prínos v oblasti ošetrovateľstva.

Mimoriadne ocenenie Biele srdce na celonárodnej úrovni SKSaPA udeľuje sestre alebo pôrodnej asistentke za významný prínos v ošetrovatelstve, a to v oblasti priameho poskytovania zdravotnej starostlivosti, vzdelávania, riadenia alebo výskumu v ošetrovatelstve, tak na národnej ako aj medzinárodnej úrovni. Pri rozhodovaní o udelení mimoriadneho ocenenia sa prihliada predovšetkým na mimoriadnu odbornosť, výrazný úspech a prezentáciu výsledkov práce či dosiahnutie výrazných medzinárodných úspechov, o ktorých by mala byť odborná i laická verejnosť oboznámená.

Rada Slovenskej komory sestier a pôrodných asistentiek rozhodla v roku 2022 udeliť mimoriadne ocenenie Biele srdce na celonárodnej úrovni PhDr. Helene Gondárovej-Vyhničkovej, dipl. s., sestra s pokročilou praxou za jej celoživotný prínos v oblasti ošetrovatelstva.

Je nám cťou, že menovaná patrí k zamestnancom nášho zariadenia.

Foto 3 Fotografia z oceňovania Biele srdce 2022 (pani Gondárová-Vyhničková s prezidentkou Slovenskej komory sestier a pôrodných asistentiek Ivetou Lazorovou)



(Zdroj: SKSaPA)

V máji 2022 predsedníčka Žilinského samosprávneho kraja udelila **Ďakovný list** zamestnancom zariadenia LIKAVA – CSS za ich obetavú prácu pre ľudí, ktorí to potrebujú, v zariadení sociálnych služieb počas pandémie COVID -19. Dňa 21. októbra 2022 sa konala XVI. Celoslovenská vedecká konferencia sestier pracujúcich v zariadeniach sociálnych služieb, na ktorej bol našim zamestnancom udelený **Pamätný list** Slovenskej komory sestier a pôrodných asistentiek ako poďakovanie a ocenenie za ich mimoriadne a ľudské nasadenie počas pandémie Covid-19



Zriadenie bolo spoluorganizátorom už spomenutej celoslovenskej konferencie sestier pracujúcich v zariadeniach sociálnych služieb, ktorej súčasťou bolo aj udeľovanie **Pamätnej plakety** PhDr. Margity Kostúrikovej. Pamätná medaila bola udelená aj nášmu zariadeniu.

Foto 2 Pamätná plaketa PhDr. Margity Kostúrikovej



(Zdroj: archív zariadenia)

6. Úsek technicko-hospodárskych činností

Pod úsek technicko-hospodárskych činností patria tri oddelenia obslužných pracovníkov: stravovanie, služby a údržba. Na tomto úseku pracuje spolu 41 zamestnancov.

Úsek zabezpečuje stálu službu na recepcii, upratovanie, pranie a žehlenie, šitie, vedenie skladu materiálu, správu budov a areálu vrátane údržby. Stravovanie zabezpečuje 1 hlavný kuchár, 5 kuchári, 9 pomocných síl v kuchyni, 1 skladník pre potraviny a 1 úseková pracovníčka pre stravovanie.

6.1 Stravovacia prevádzka

V zariadení bola poskytovaná strava denne klientom (ďalej aj prijímatelia sociálnych služieb alebo „PSS“) v rozsahu: raňajky, desiata obed, olovrant, večera, druhá večera. PSS bolo poskytované diétne stravovanie na základe odporúčenia lekára podľa zdravotného stavu PSS, preto zariadenie poskytuje stravu vo rozsahu 12 druhov diét. Samostatní, mobilní a čiastočne imobilní prijímatelia sa stravovali v hlavnej jedálni zariadenia. Ostatní prijímatelia sa stravovali v jedálničkách na oddeleniach alebo priamo na izbách, v závislosti od ich zdravotného stavu. Strava na oddelenia a izby bola podávaná v individuálnych term boxoch, čím bola zabezpečená potrebná kvalita stravy. Jedlo sa pripravuje vo vlastnej kuchyni zariadenia. Stravovanie bolo zabezpečované v súlade so zásadami zdravej výživy a za prísnych hygienických podmienok. Raz v mesiaci prebieha stravovacia komisia, kde klienti vyjadrujú svoje pripomienky k strave a na základe toho sa im snažíme pripraviť jedlá, na ktoré majú chuť, aby mali pocit domova. Zariadenie poskytovalo službu jedáleň aj pre prijímateľov centra sociálnych služieb Trojlístok v Ružomberku v požadovanom množstve a rozsahu diét podľa zdravotného stavu klientov. Stravovacia prevádzka poskytovala racionálnu stravu pre zamestnancov zariadenia LIKAVA – centrum sociálnych služieb a pre prijímateľov sociálnej služby jedáleň, ktorými sú občania Obce Likavka. Denne bolo pripravovaných priemerne okolo 350 obedov. Varená strava sa pripravuje sedem dní v týždni okrem večere v stredu, kedy sa poskytuje suchá večera z dôvodu sanitácie kuchynskej prevádzky. Sanitačné dni prebiehajú podľa predpisov HACCP.

Tab. 6 Celkový počet odobratých jedál v roku 2022

Druh jedla	počet jedál
raňajky	95 298
desiata	72 200
obedy	97 700
olovrant	73 596
večera	88 667
II. večera	18 840
obedy ZAM + jedáleň	22 851
spolu odobratých jedál	469 152

Tab. 7 Celkový počet odobratých jedál podľa diéty a druhu v roku 2022

Diéta / druh	Raňajky	Desiata	OBED	Olovrant	Večera	Druhá večera
D3, DM3,D3n	61 361,00	42 680,00	62 835,00	43 316,00	55 616,00	
D4, DM4,D4n	12 215,00	9 564,00	12 826,00	9 880,00	11 527,00	
D9,D9/4,D9n,D9/4m,D9/4n	21 722,00	19 956,00	22 039,00	20 400,00	21 524,00	18 840,00
Obec Likavka			8 909,00			
Zamestnanci Likava			13 942,00			
Spolu počet jedál	95 298,00	72 200,00	120 551,00	73 596,00	88 667,00	18 840,00

Tab. 8 Kategória PSS CSS LIKAVA - Prehľad spotreby 2022

	Druh diéty	Skutočnosť	Norma
1	D3 (racionálna)	147 865,95 EUR	147 865,95 EUR
2	D4 (s obmedzením tuku)	35 459,98 EUR	35 459,98 EUR
3	D9 (diabetická)	52 410,46 EUR	52 410,46 EUR
4	D9/4 (diabetická s obmedzením tuku)	14 401,34 EUR	14 401,34 EUR
5	Dm3 (racionálna - bez mliečna)	4 615,91 EUR	4 615,91 EUR
6	Dm9 (diabetická - bez mliečna)	4 319,50 EUR	4 319,50 EUR
7	Dm4 (D4 bez mliečna)	1 416,45 EUR	1 416,45 EUR
8	D3n (racionálna -neslaná)	6 315,67 EUR	6 315,67 EUR
9	D4n (s obmedzením tuku -neslaná)	3 632,70 EUR	3 632,70 EUR
10	D9 n (diabetická -neslaná)	1 569,49 EUR	1 569,49 EUR
11	D9/4n (diabetická s obmedzením tuku -neslaná)	1 922,55 EUR	1 922,55 EUR
12	D9/4m (D9/4 bez mliečna)	2 247,00 EUR	2 247,00 EUR
	Súčet za podkategóriu:	276 177,00 EUR	276 177,00 EUR

Tab. 9 Kategória: Jedáleň „Ostatní stravníci“ - Prehľad spotreby 2022

	Názov podkategórie	Skutočnosť	Norma
13	ZAM (zamestnanci)	20 074,04 EUR	20 074,04 EUR
14	CUDZ (cudzí)	0,00 EUR	0,00 EUR
15	CS (Cudzí stravníci)	0,00 EUR	0,00 EUR
16	ROV (cudzí celodenný)	0,00 EUR	0,00 EUR
	Súčet za podkategóriu:	20 074,04 EUR	20 074,04 EUR

Tab. 10 Kategória: Jedáleň PSS CSS TL - Prehľad spotreby 2022

	Názov podkategórie	Skutočnosť	Norma
17	DPD3 (D- 3 (racionálna)	42 407,38 EUR	42 407,38 EUR
18	DPD4 (D-4 (šetriaca)	5 263,64 EUR	5 263,64 EUR
19	DPD9 (D- 9 (diabetická))	13 250,78 EUR	13 250,78 EUR
20	DPDm3 ((D3- bez mliečna)	2 697,36 EUR	2 697,36 EUR
21	DPDm4 ((D4 bez mliečna))	52,92 EUR	52,92 EUR
22	DP9/4 (D9/4diabetická s obmedzením tuku)	1 222,95 EUR	1 222,95 EUR

23	DPD9n (D- 9 (diabetická- neslaná)	576,58 EUR	576,58 EUR
24	DPD3n (D3-rationálna -neslaná)	980,16 EUR	980,16 EUR
Súčet za podkategóriu:		66 451,77 EUR	66 451,77 EUR

Tab. 11 Kategória: Jedáleň PSS Obec Likavka - Prehľad spotreby 2022

	Názov podkategórie	Skutočnosť	Norma
25	PSS Obec Likavka	18 530,11 EUR	18 530,11EUR
Súčet za podkategóriu:		18 530,11 EUR	18 530,11 EUR
CELKOM Doplnková služba Jedáleň Spotreba:		381 232,92 EUR	381 232,92 EUR

6.2 Úsek služieb

Na úseku služieb pracuje 18 zamestnancov, ktorí sú podľa pracovnej náplne rozdelení na jednotlivé pracovné pozície: upratovačka, informátor-spojovateľ, šička, robotník v práčovni, skladníčka.

Na pozícii upratovačka bolo v roku 2022 zamestnaných 8 pracovníkov, z ktorých 4 pracovníci vykonávali prácu v časti ŠZ a 4 pracovníci vykonávali prácu v časti DSS a ZpS. Zároveň sa upratovanie pravidelne vykonávalo vo všetkých spoločných priestoroch celého zariadenia LIKAVA – centrum sociálnych služieb. Počas karantény z dôvodu Covid - 19 úsek služieb aktívne prispel k dodržiavaniu všetkých prísnych hygienických noriem.

Na pozícii informátor spojovateľ boli zamestnaní 4 stáli pracovníci, ktorým v nočných a víkendových službách pomáhali pracovníci údržby, aby bola zabezpečená nepretržitá služba pri vstupe do zariadenia a z dôvodu zabezpečenia bezpečnosti (EPS). Pracovníci recepcie zabezpečovali prvotný styk so zamestnancami, klientmi, rodinnými príslušníkmi PSS, návštevami a podávali informácie podľa potreby. Obsluhovali telefonickú ústredňu, zabezpečovali dozor v objekte, koordinovali jednotlivé úseky, riešili vzniknuté situácie podľa potrieb klientov a ostatných zamestnancov LIKAVA – centrum sociálnych služieb.

Pranie posteľného prádla klientov, osobného prádla klientov a prádla zamestnancov roku 2022 bolo zabezpečované vo vlastnej práčovni, vo vlastnej réžii, v areáli zariadenia LIKAVA – centrum sociálnych služieb 5-timi zamestnancami v dvojmennom pracovnom čase. Pre tento účel sme mali k dispozícii 5 ks práčok a 2 ks sušičiek, žehliaci lis a priemyselný mangel. Opravu a úpravu všetkých druhov prádla a bielizne zabezpečoval celoročne 1 zamestnanec (krajčírka) podľa potreby.

V roku 2022 sme oprali a vyčistili spolu 37 260 kg bielizne a posteľného prádla, z čoho 32 700 kg bolo posteľného prádla, 4 160 kg bolo klientskeho prádla a bielizne a 400 kg bolo zamestnaneckého prádla. V čase Covidu sme fungovali v prísnych karanténnych opatreniach, bielizeň klientov

s ochorením Covid-19 sme prali v určitý vymedzený čas a v samostatnej práčke a sušičke. Náklady na pranie v roku 2022 (pracie prostriedky) boli vo výške 3 249,50 EUR.

Tab. 12 Pranie prádla úsek služieb za rok 2022

Zamestnanecká bielizeň	400 kg
Bielizeň pre klientov	4 160 kg
Posteľná bielizeň	32 700 kg
Spolu:	37 260 kg

6.3 Údržba

Technickú údržbu a správu budov v celom areály zariadenia a údržbu všetkých vonkajších priestorov zabezpečovali v roku 2022 štyria zamestnanci v pracovnej pozícii „kurič – údržbár“ na základe plánu údržby a požiadaviek zamestnancov z iných úsekov. Všetky drobné opravy vody, kúrenia, maľovanie a pravidelnú úpravu vonkajších priestorov sme si v zariadení vykonávali svojpomocne. Zamestnanci údržby pravidelne kontrolujú chod plynovej kotolne, kontrolujú a evidujú spotrebu všetkých energií. Veľkú pozornosť sme aj v roku 2022 venovali pravidelným revíziám a odborným prehliadkam všetkých vyhradených technických zariadení (VTZ, EPS) a BOZP, ktoré boli zabezpečované externými firmami. Medzi VTZ patria: trafostanica, plynová kotolňa, expanzomaty, kuchynské plynové spotrebiče, komíny, diesel agregát, vzduchotechnika, elektronická požiarňa signalizácia („EPS“), elektroinštalácia a elektrické zariadenia v celom objekte, výťahy (evakuačný, osobné, kuchynské), automatické dvere, požiarne uzávery, hasiace prístroje. Úsek sa stará taktiež o odpadové hospodárstvo (separácia komunálneho odpadu a biologicky rozložiteľného odpadu). V pracovnej náplni pracovníkov technickej údržby je starostlivosť o vozový park, zabezpečovanie dopravy podľa potreby kolegov z ostatných úsekov nášho zariadenia. Počiatočný stav na sklade materiálu v roku 2022 bol vo výške 8 273,27 EUR, príjem bol 2 076,35 EUR, výdaj bol 2 666,24 EUR a celkový zostatok v roku bol 7 683,38 EUR.

7 Investičné projekty a spolupráca s hospodárskymi subjektmi

Zariadenie aj počas roku 2022 prechádzalo rovnako ako po minulé roky neustálou modernizáciou vzhľadom na vek budovy zariadenia (59 rokov). V nadväznosti z roku 2021 zariadenie pokračovalo v modernizácií technológií, budovanie počítačovej a internej siete, výmena počítačov a zastaralej techniky nás neminula ani v roku 2022, keďže všetko okolo nás napreduje. Tlačiarenské

centrá inštalované v roku 2021 sa ukázali v roku 2022 ako veľmi efektívne, vďaka ktorým šetríme celkové náklady na tlač, energie, tonery a papier. Prevažnú časť komunikácie posúvame elektronicky, ale samozrejme sa nevyhneme aj papierovým dokumentom vzhľadom na to, že sme verejná správa. Od začiatku roka sme pre našich prijímateľov a návštevy našich prijímateľov formou verejnej súťaže zachovali automaty na kávu a potravinárske výrobky, cukrovinky vo vestibule.

Začiatkom roku 2022 museli byť zahájené činnosti na riešenie nevyhovujúceho stavu najmä vnútorných rozvodov kanalizácie (opakované upchávanie kanalizačných rúr a následné vytekanie splaškov do priestorov práčovne). Vzhľadom na fakt, že nad práčovňou sa nachádzajú štyri poschodia plné klientov bolo nevyhnutné riešiť vzniknutý stav priority. Bola vypracovaná projektová technická dokumentácia na komplexnú rekonštrukciu pracoviska práčovne financovanú zriaďovateľom. Realizovali sme verejné obstarávanie na dodávateľa predmetu stavby investičného projektu s názvom „Modernizácie práčovne LIKAVA - centrum sociálnych služieb“.

V rámci skvalitňovania poskytovaných sociálnych služieb a uľahčenie práce personálu bola zakúpená s finančnou podporou zriaďovateľa formou dotácie sprchovaciú hygienickú stoličku a vstávacie, zdvíhacie zariadenie. Dňa 27.12.2022 CSS Likave bola poskytnutá dotácia od zriaďovateľa určená na čiastočnú úhradu zvýšených prevádzkových nákladov v dôsledku rastu miery inflácie. Aj v roku 2022 sme mohli vďaka láskavej podpore sponzorov pokračovať v realizácii stavebných úprav pôvodných priestorov pre zvýšenie kvality života prijímateľov sociálnych služieb a zrekonštruovali sme poslednú pôvodnú kúpeľňu na oddelení 2C. Vďaka dotácii a s dofinancovaním z vlastných zdrojov sme zakúpili nové kvalitné ergonomické pomôcky pre jednoduchšiu manipuláciu s klientom počas výkonu opatrovateľskej starostlivosti – sprchovacia stolička CARINO a ďalšia zdvíhacia pomôcka SARA FLEX i. V zariadení prebehli rôzne práce pri rozšírení vstupov, úpravy a výmeny toaliet v izbách prijímateľov, vodovodných batérií, dverí, elektroinštalácie, obkladačiek, obnova nástenných náterov. Prevádzkové priestory, vyšetrovne, kuchynské priestory na oddeleniach boli vybavené nákupom kartoték, kancelárskych stoličiek, kancelárskymi kontajnermi, skartovačmi, regálmi. Zároveň sa priestory obnovili vymaľovaním nástenných krytín. Boli zakúpené pracovné zdravotné pomôcky, materiálno-technické vybavenie ambulancií, posteľná bielizeň (vankúše, paplóny, prestieradlá) pre prijímateľov sociálnych služieb. Na prevádzku kuchyne bol zakúpený nový plynový varný kotol. Zrekonštruovala sa pôvodná elektroinštalácia na rampe bloku C, vymenené bolo 21 ks hasiacich prístrojov, zakúpili sa kanvice na oddelenia pre PSS, kyslíkové koncentrátoary, dezinfikátory, germicídne žiariče, vozíky na prepravu infekčného prádla.

CSS Likava podporovalo praktickú výučbu fyzioterapeutov a prax ošetrovateľského úseku, aktívne sa podieľalo na financovaní vzdelávania zamestnancov zariadenia vo všetkých smeroch formou rôznych odborných školení a webinárov podľa plánu vzdelávania.

Zariadenie spolupracovalo s hospodárskymi subjektami, zabezpečovalo odvoz odpadov (napríklad olejov a tukov, odvoz nebezpečného odpadu, odvoz kuchynského a komunálneho odpadu). V našom zariadení prebiehali pravidelné kontroly dodržiavania bezpečnosti a ochrany zdravia pri práci, revízie požiarnych systémov, bezpečnostnotechnické kontroly. Pre kontakt s verejnosťou zabezpečovalo chod webovej stránky, kde zariadenie zverejňovalo dôležité oznamy pre verejnosť, návštevníkov, prijímateľov sociálnych služieb. Financovalo nákup tovarov nevyhnutných na prevádzku zariadenia ako sú napríklad potraviny, papier, utierky, toaletný papier, kancelárske výrobky, čistiace a dezinfekčné prostriedky, pracovné odevy a obuv, hygienických pracovných pomôcok pre prácu s klientom. Taktiež zariadenie sprostredkovalo prijímateľom sociálnych služieb možnosť využiť služby v oblasti pedikúry a kaderníctva.

V roku 2022 boli zariadeniu darované vecné dary ako napríklad papier, rukavice, kanvice, televízor, vianočný stromček, polohovateľná posteľ, kozmetika, invalidný vozík, počítače. Naše zariadenie LIKAVA – centrum sociálnych služieb je veľmi vďačné za akékoľvek finančné a vecné dary, či už od prijímateľov sociálnych služieb, ich rodinných príslušníkov, sponzorov a iných podporovateľov a priaznivcov.

8 Personálne podmienky a organizačná štruktúra

Celkový počet zamestnancov zariadenia LIKAVA – centrum sociálnych služieb k 31. 12. 2022 bol 174 zamestnancov. Z celkového počtu zamestnancov bolo 7 na materskej a rodičovskej dovolenke a 6 zamestnanci boli dlhodobó PN . Čistý evidenčný stav zamestnancov zariadenia k 31. 12. 2022 bol 161 (počet kmeňových zamestnancov bol 161). Počas roka 2022 sme prijali do zamestnania 50 zamestnancov a opustilo nás 49 zamestnancov. Skladba zamestnancov podľa pohlavia predstavuje 83,85% žien a 16,15% mužov. V tabuľke číslo 13 je možné vidieť vekovú štruktúru zamestnancov LIKAVA CSS ako aj ich rozdelenie podľa už spomínaného pohlavia.

Tab. 13 Veková štruktúra zamestnancov v LIKAVA – centrum sociálnych služieb a rozdelenie zamestnancov podľa pohlavia k 31.12.2022

Vek	Muži	Ženy
15-30	6	18
31-40	7	24
41-50	6	34
51-60	6	52
61 a viac	1	7
Súčet:	26	135

Obr. 2 Organizačná štruktúra platná ku dňu 31.12.2022

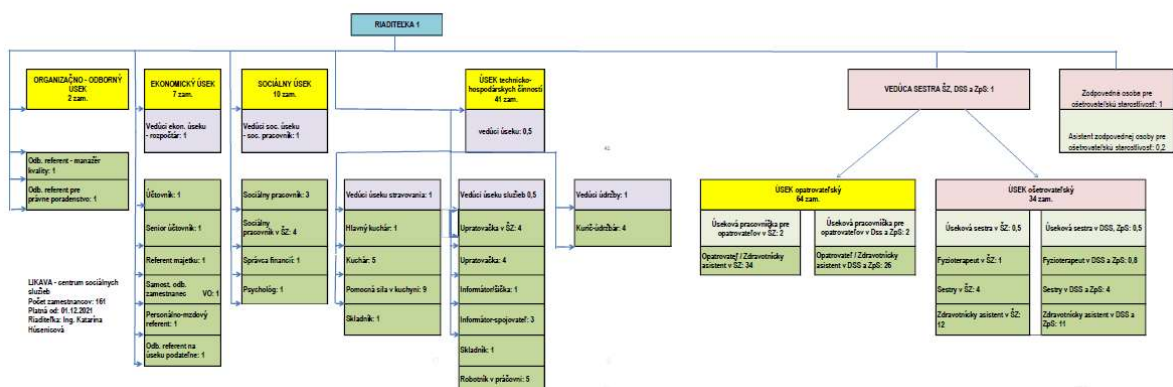

Tab. 14 Počet zamestnancov podľa úsekov

Názov úseku	Počet zamestnancov
Organizačno - odborný úsek	2
Ekonomický úsek	7
Sociálny úsek	10
Úsek technicko - hospodárskych činností	41
Úsek opatrovateľský	64
Úsek ošetrovateľský vrátane vedúcej	35
Zodpovedná osoba pre ošetrovateľskú starostlivosť	1
Riaditeľ	1
spolu	161

V roku 2022 dovŕšili štyria zamestnanci okružle jubileum 50. výročia narodenia a dvanásť zamestnancov oslávilo okružle výročie narodenia (60-ku). Priemerný vek našich zamestnancov v roku 2022 bol 46,26, z toho priemerný vek žien bol 46,28 rokov a priemerný vek mužov bol 46,09 rokov. V ďalšom texte výročnej správy uvádzame na obrázku číslo 2 organizačnú štruktúru zariadenia sociálnych služieb LIKAVA – centrum sociálnych služieb ku dňu 31.12.2022.

Výkon práce a odmeňovanie zamestnancov LIKAVA - centrum sociálnych služieb sa riadi príslušnými ustanoveniami Zákonníka práce v znení neskorších predpisov, Zákonom č. 552/2003 Z. z. o výkone práce vo verejnom záujme a Zákonom č. 553/2003 Z. z. o odmeňovaní niektorých zamestnancov pri výkone práce vo verejnom záujme v znení neskorších predpisov.

Obr. 3 Grafické znázornenie počtu kmeňových zamestnancov

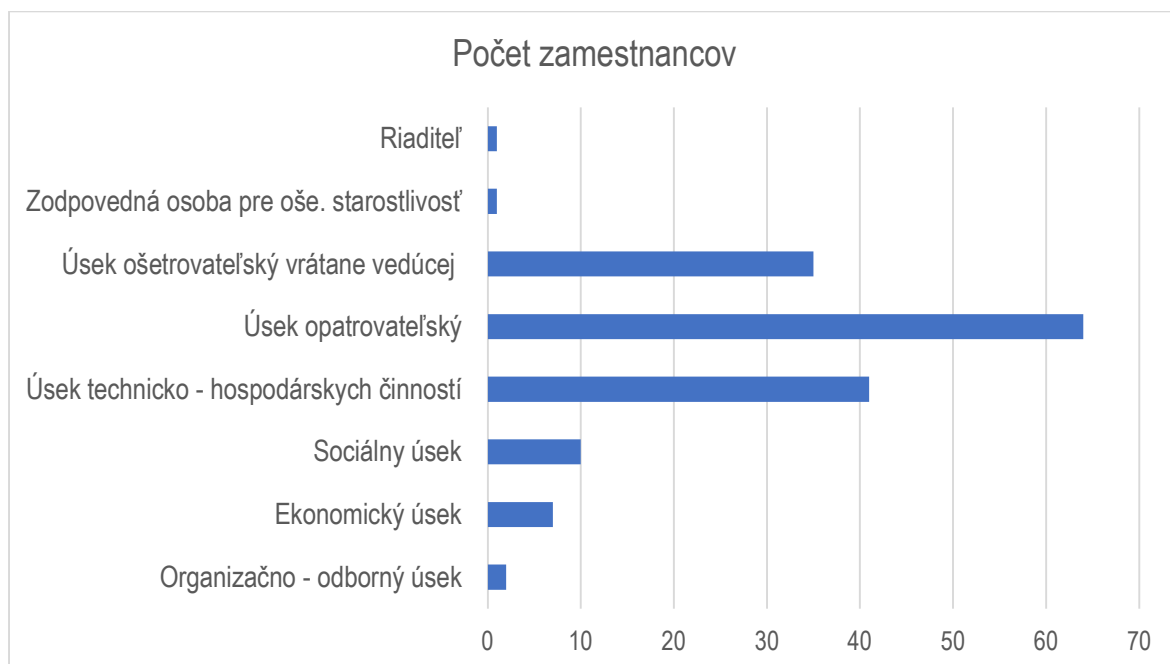

8.1 Sociálna starostlivosť o zamestnancov

V rámci sociálnej politiky zariadenia zamestnávateľ LIKAVA CSS prispieval v roku 2022 do III. dôchodkového piliera zamestnancom vo výške 2% z vymeriavacieho základu. Taktiež pomáhal zamestnancom, ktorí o to majú záujem, vstúpiť do III. dôchodkového piliera.

Zamestnanci CSS Likava majú jeden týždeň dovolenky nad rámec zákonných povinností z kolektívnej zmluvy vyššieho stupňa. Tým zamestnancom, ktorí pracujú v 3. rizikovej kategórii poskytuje zamestnávateľ, v zmysle zákonných prepisov a po splnení zákonných podmienok, rekondičný pobyt v SLK Lúčky. Zamestnanci pracujúci pri priamom ošetrovaní alebo pri obsluhu duševne chorých alebo mentálne postihnutých aspoň v rozsahu polovice určeného týždenného pracovného času majú dodatkovú dovolenku v rozsahu päť dní. Odchodné nad rámec zákonných povinností vo výške dvoch funkčných plátov bolo vyplatené zamestnancom, ktorí o to požiadali a odchádzali do starobného dôchodku. Príspevok zo sociálneho fondu na preplatenie cestovného bol poskytnutý všetkým zamestnancom podľa miesta ich bydliska, a to zamestnancom s trvalým pobytom v Ružomberku a Likavke vo výške 20 EUR a zamestnancom s iným trvalým bydliskom ako vyššie uvedené vo výške 50 EUR.

Tab. 15 Mzdové zvýhodnenia a benefity vyplatené zamestnancom vyjadrené sumárne za rok

Druh	Suma
Príspevok do III. dôchodkového piliera (DDS)	31 867,74 EUR
Odmeny (vrátane infekčných príplatkov a odmien z vyššej KZ)	347 543,20 EUR
Náhrady mzdy (dovolenky, práceneschopnosť, lekári, sprievod)	160 820,83 EUR
Týždeň dovolenky nad rámec ZP (na základe VKZ)	40 410,98 EUR
Dodatková dovolenka	12 984,82 EUR
Jeden deň platené voľno nad rámec ZP v 2. polovici roka (na základe VKZ)	5 451,94 EUR
Odstupné, odchodné do starobného dôchodku	22 139,36 EUR
Príspevok na ďalšiu realizáciu podnikovej sociálnej politiky v oblasti starostlivosti o zamestnancov	7 458,54 EUR
Preplatenie cestovného	5 460,00 EUR
Peňažné darčkové poukážky	21 575,00 EUR
Príspevok na stravovanie zamestnancom	1 950,00 EUR
SPOLU	657 662,41 EUR

8.2 Údaje o čerpaní a tvorbe sociálneho fond

Tvorba a požitie sociálneho fondu LIKAVA - CSS bolo podľa vlastnej Kolektívnej zmluvy platnou pre rok 2022. Zásady pre tvorbu a použitie sociálneho fondu LIKAVA - CSS boli vypracované v zmysle zákona č. 152/1994 Z.z. o sociálnom fonde. CSS Likava v roku 2022 tvoril sociálny fond vo výške 1,5% zo súhrnu funkčných plátov zamestnancov zúčtovaných na výplatu za bežný rok ako povinný prídel .

V nasledujúcom prehľade uvádzame tvorbu a čerpanie sociálneho fondu v roku 2022.

Počiatkový stav SF k 1.1.2022 19.958,69 EUR

Tvorba:

Prídel do SF 21.112,96 EUR

SPOLU príjem do SF 21.112,96 EUR

Tab. 16 Čerpanie SF v roku 2022

kategória	Výdaj	Suma
1	príspevok na stravovanie zamestnancov	1 968,60 EUR
2	príspevok na dopravu do zamestnania a späť	5 460,00 EUR
3	príspevok na rekreácie a služby, ktoré zamestnanec využíva na regeneráciu pracovnej sily	20,00 EUR
4	príspevok na ďalšiu realizáciu podnikovej sociálnej politiky v oblasti starostlivosti o zamestnancov	22 957,22 EUR
5	poplatky	0,05 EUR
	Výdaj celkom:	30 405,87 EUR

Konečný stav SF k 31.12.2022:

10.665,78 EUR.

9. Financovanie sociálnych služieb a úhrady za sociálne služby za rok 2022

Financovanie sociálnych služieb v zariadení LIKAVA-CSS v roku 2022 bolo na základe schváleného rozpočtu podľa zákona č. 523/2004 Z. z. o rozpočtových pravidlách verejnej správy a o zmene a doplnení niektorých zákonov. Schválený rozpočet výdavkov bol v Programe 8: Sociálne služby vo výške 2 156 537 EUR.

Tab. 17 Rozpis záväzných ukazovateľov schváleného rozpočtu na rok 2022

Hlavná kategória	Kategória	Názov položky	Rozpis schváleného rozpočtu
600		Bežné výdavky	2 156 537
	640	Bežné transfery (kód zdroja „41“)	2 156 537
	641 001	Príspevkovej organizácií	2 156 537
	v tom:	Osobné výdavky (mzdy, odvody)	2 156 537
		Prevádzkové výdavky (tovary a služby)	0
700		Kapitálové výdavky	0
	720	Kapitálové transfery	0
	721 001	Príspevkovej organizácií	0

Zo schváleného rozpočtu (príspevok zriaďovateľa ŽSK) a z vlastných finančných prostriedkov zariadenia za poskytované sociálne služby ako aj za láskavej podpory sponzorov a podporovateľov zariadenia bola zabezpečená celková prevádzka zariadenia, nevyhnutná údržba, skvalitňovanie podmienok poskytovania starostlivosti o prijímateľov, poskytovanie kvalitných sociálnych služieb, vzdelávanie zamestnancov, modernizácia a rekonštrukcia zariadenia, humanizácia procesov v zariadení v súlade s predpismi o hospodárení rozpočtových a príspevkových organizácií.

9.1 Ekonomicky oprávnené náklady

Ekonomicky oprávnené náklady podľa zákona 448/2008 Z. z., podľa odsekov 2 a 3 sú náklady poskytovateľa sociálnej služby na činnosti uvedené v § 16 až 18 tohto zákona, ktoré je pre poskytovaný druh sociálnej služby povinný vykonávať, zabezpečovať ich vykonávanie alebo utvárať podmienky na ich vykonávanie a na činnosti uvedené v § 61 ods. 9, ktoré tvoria:

- mzdy, platy a ostatné osobné vyrovnania vo výške, ktorá zodpovedá výške platu a ostatných osobných vyrovnaní podľa osobitného predpisu,
- poistné na verejné zdravotné poistenie, poistné na sociálne poistenie a povinné príspevky na starobné dôchodkové sporenie platené zamestnávateľom v rozsahu určenom podľa písmena a),
- tuzemské cestovné náhrady,
- výdavky na energie, vodu a komunikácie,
- výdavky na materiál okrem reprezentačného vybavenia nových interiérov,

- f) dopravné,
- g) výdavky na rutinnú údržbu a štandardnú údržbu okrem jednorazovej údržby objektov alebo ich častí a riešenia havarijných stavov,
- h) nájomné za prenájom nehnuteľnosti alebo inej veci okrem dopravných prostriedkov a špeciálnych strojov, prístrojov, zariadení, techniky, náradia a materiálu najviac vo výške obvyklého nájomného, za aké sa v tom čase a na tom mieste prenechávajú do nájmu na dohodnutý účel veci toho istého druhu alebo porovnateľné veci,
- i) výdavky na služby,
- j) výdavky na bežné transfery v rozsahu vreckového podľa osobitného predpisu,²⁰⁾ odstupného, odchodného, náhrady príjmu pri dočasnej pracovnej neschopnosti zamestnanca podľa osobitného predpisu,
- k) odpisy hmotného majetku a nehmotného majetku podľa účtovných predpisov, o ktorom poskytovateľ sociálnej služby účtuje a odpisuje ho ako účtovná jednotka;^{33c)} odpis hmotného majetku, ktorým sú novoobstarané stavby, byty a nebytové priestory užívané na účely poskytovania sociálnych služieb v zariadeniach alebo ich technické zhodnotenie, najviac vo výške obvyklého nájomného, za aké sa v tom čase a na tom mieste prenechávajú do nájmu na dohodnutý účel veci toho istého druhu alebo porovnateľné veci.

V nasledujúcej tabuľke číslo 17 uvádzame ekonomicky oprávnené náklady („EON“) na jedného prijímateľa sociálnych služieb za rok 2022.

Tab. 18 Ekonomicky oprávnené náklady na 1 PSS za rok 2022

Názov poskytovanej sociálnej služby	Suma
Zariadenie pre seniorov (ďalej len „ZPS“)	1 198,44 EUR
Domov sociálnych služieb (ďalej len „DSS“)	1 198,44 EUR
Špecializované zariadenie (ďalej len „ŠZ“)	1 359,57 EUR

9.2 Výdavky zariadenia LIKAVA – centrum sociálnych služieb za rok 2022

Tab. 19 Výdavky zariadenia za rok 2022 – kód zdroja 41, 46

Katégorie	Názov EK rozpočtovej klasifikácie	Upravený predpokladaný rozpočet v EUR	Čerpanie v EUR
610	Mzdy, platy, služobné príjmy a ostatné osobné vyrovnania	2 238 719,00	2 069 129,09
Z toho:			
611	Tarifný plat, osobný plat, základný plat, funkčný plat, hodnostný plat, plat, vrátane ich náhrad	1 443 707,00	1 285 617,12
612	Príplatky	437 921,00	426 771,50

613	Náhrada za pracovnú pohotovosť, služobnú pohotovosť a náhrada, odmena za pohotovosť	2 237,00	2 237,11
614	Odmeny	354 854,00	354 503,36
620	Poistné a príspevok do poisťovní	801 137,00	757 921,81
Z toho:			
621	Poistné do Všeobecnej zdravotnej poisťovne	162 255,00	159 876,54
623	Poistné do ostatných zdravotných poisťovní	33 590,00	33 589,66
625	Poistné do Sociálnej poisťovne	572 047,00	531 210,82
627	Príspevok do doplnkových dôchodkových poisťovní	33 245,00	33 244,79
630	Tovary a služby	784 251,00	622 955,36
Z toho:			
631	Cestovné náhrady	1 432,00	2 295,91
632	Energie, voda a komunikácie	105 066,00	97 633,99
633	Materiál	508 126,00	351 058,88
634	Dopravné	5 836,00	7 043,53
635	Rutinná a štandardná údržba	26 575,00	26 481,79
637	Služby	137 216,00	138 411,26
640	Bežné transfery	39 557,00	39 555,88
Z toho:			
642	Transfery jednotlivcom a neziskovým právnickým osobám	39 557,00	39 555,88
700	Kapitálové výdavky	38 705,00	31 594,01
Z toho:			
713	Nákup strojov, prístrojov, zariadení, techniky a náradia	15 011,00	7 900,30
716	Prípravná a projektová dokumentácia	20 400,00	20 400,00
717	Realizácia stavieb a ich technického zhodnotenia	3 294,00	3 293,71

Tab. 20 Výdavky zariadenia za rok 2022 – kód zdroja 111

Kategória	Názov EK rozpočtovej klasifikácie	Upravený predpokladaný rozpočet v EUR	Čerpanie v EUR
610	Mzdy, platy, služobné príjmy a ostatné osobné vyrovnania	53 947,00	53 896,52
Z toho:			
611	Tarifný plat, osobný plat, základný plat, funkčný plat, hodnotný plat, plat, vrátane ich náhrad	5 297,00	5 296,52
614	Odmeny	48 650,00	48 600,00
620	Poistné a príspevok do poisťovní	38 419,00	18 825,96
Z toho:			
621	Poistné do Všeobecnej zdravotnej poisťovne	2 989,00	2 889,73
625	Poistné do Sociálnej poisťovne	35 430,00	15 936,23
630	Tovary a služby	123 820,00	123 820,00
Z toho:			
632	Energie, voda a komunikácie	35 380,00	35 380,00
633	Materiál	88 440,00	88 440,00
700	Kapitálové výdavky	6 400,00	6 400,00
Z toho:			

713	Nákup strojov, prístrojov, zariadení, techniky a náradia	6 400,00	6 400,00
-----	--	----------	----------

Tab. 21 Výdavky zariadenia za rok 2022 – kód zdroja 71

Kategória	Názov EK rozpočtovej klasifikácie	Upravený predpokladaný rozpočet v EUR	Čerpanie v EUR
630	Tovary a služby	58 338,00	37 917,39
Z toho:			
633	Materiál	22 077,00	1 656,00
635	Rutinná a štandardná údržba	36 261,00	36 261,34
637	Služby	0,00	0,05

Tab. 22 Výdavky zariadenia za rok 2022 – kód zdroja 131L a 11UA

Kategória	Názov EK rozpočtovej klasifikácie	Upravený predpokladaný rozpočet v EUR	Čerpanie v EUR
610	Mzdy, platy, služobné príjmy a ostatné osobné vyrovnania	53 200,00	53 200,00
Z toho:			
614	Odmeny	53 200,00	53 200,00
620	Poistné a príspevok do poisťovní	18 726,00	18 726,40
Z toho:			
621	Poistné do Všeobecnej zdravotnej poisťovne	18 726,00	18 726,40
630	Tovary a služby	2 032,00	0,00
Z toho:			
637	Služby	2 032,00	0,00

Tab. 23 Zoznam kódov zdroja financovania („KZ“):

KZ	Názov
41	Príspevok od zriaďovateľa ŽSK
46	Vlastné zdroja zariadenia
71	Dary a granty
111	Finančné prostriedky zo štátneho rozpočtu
131L	Finančné prostriedky zo štátneho rozpočtu z roku 2021 (nevyčerpané prostriedky)
11UA	Zo štátneho rozpočtu – dotácia na UA PSS

9.3 Príjmy zariadenia LIKAVA – centrum sociálnych služieb za rok 2022

Tab. 24 Príjmy zariadenia za rok 2022 – kód zdroja 41, 46

Kategória	Názov EK rozpočtovej klasifikácie	Upravený predpokladaný rozpočet v EUR	Skutočnosť v EUR
210	Príjmy z podnikania a z vlastníctva majetku	1 533,00	1 533,75
Z toho:			
212 002	Z prenajatých pozemkov	410,00	410,00
212 003	Z prenajatých budov, priestorov a objektov	1 123,00	1 123,75
220	Poistné a príspevok do poisťovní	1 214 105,00	1 230 144,52
Z toho:			
223 001	Za predaj výrobkov, tovarov a služieb	1 042 068,00	1 058 107,80
223 003	Za stravné	172 037,00	172 036,72
290	Iné nedaňové príjmy	602,00	602,32
Z toho:			
292 027	Iné	602,00	602,32
310	Tuzemské bežné granty a transfery	2 366 415,00	2 365 937,85
Z toho:			
312 008	Z rozpočtu vyššieho územného celku	2 336 415,00	2 365 937,85
320	Tuzemské kapitálové granty a transfery	21 111,00	21 111,00
Z toho:			
322 006	Z rozpočtu vyššieho územného celku	21 111,00	21 111,00
450	Z ostatných finančných operácií	298 603,00	298 648,40
Z toho:			
453	Prostriedky z predchádzajúcich rokov	271 603,00	271 648,40
456 002	Prijaté finančné zábezpeky	27 000,00	27 000,00

Tab. 25 Príjmy zariadenia za rok 2022 – kód zdroja 111

Kategória	Názov EK rozpočtovej klasifikácie	Upravený predpokladaný rozpočet v EUR	Skutočnosť v EUR
310	Tuzemské bežné granty a transfery	216 186,00	214 362,48
Z toho:			
312 001	Zo štátneho rozpočtu okrem transferu na úhradu nákladov preneseného výkonu štátnej správy	92 366,00	90 542,48
312 008	Z rozpočtu vyššieho územného celku	123 820,00	123 820,00
320	Tuzemské kapitálové granty a transfery	6 400,00	6 400,00
Z toho:			
322 006	Z rozpočtu vyššieho územného celku	6 400,00	6 400,00

Tab. 26 Príjmy zariadenia za rok 2022 – kód zdroja 71

Kategória	Názov EK rozpočtovej klasifikácie	Upravený predpokladaný rozpočet v EUR	Skutočnosť v EUR
310	Tuzemské bežné granty a transfery	18 633,00	19 657,09
Z toho:			
311	Granty	18 633,00	19 657,09
450	Z ostatných finančných operácií	39 705,00	39 705,21

Z toho:			
453	Prostriedky z predchádzajúcich rokov	39 705,00	39 705,21

Tab. 27 Príjmy zariadenia za rok 2022 – kód zdroja 131L a 11UA

Kategória	Názov EK rozpočtovej klasifikácie	Upravený predpokladaný rozpočet v EUR	Skutočnosť v EUR
310	Tuzemské bežné granty a transfery	2 032,00	2 032,00
Z toho:			
312 008	Z rozpočtu vyššieho územného celku	2 032,00	2 032,00
450	Z ostatných finančných operácií	71 926,00	71 926,40
Z toho:			
453	Prostriedky z predchádzajúcich rokov	71 926,00	71 926,40

9.4 Plán financovania sociálnych služieb na rok 2023

Od 01.01.2021 sa zariadenie pretransformovalo na príspevkovú organizáciu Žilinského samosprávneho kraja s vlastnou právnou subjektivitou. Hospodári samostatne podľa schváleného rozpočtu výdavkov s prostriedkami, ktoré jej určí Žilinský samosprávny kraj v rámci svojho rozpočtu a s prostriedkami prijatými od iných subjektov v súlade s predpismi o hospodárení rozpočtových a príspevkových organizácií.

Tab. 28 Rozpis záväzných ukazovateľov schváleného rozpočtu na rok 2023

Hlavná kategória	Kategória	Názov položky	Rozpis schváleného rozpočtu
600		Bežné výdavky	2 330 375
	640	Bežné transfery (kód zdroja „41“)	2 330 375
	641 001	Príspevkovej organizácií	2 330 375
	V tom:	Osobné výdavky (mzdy, odvody)	2 330 375
		Prevádzkové výdavky (tovary a služby)	0
700		Kapitálové výdavky	0
	720	Kapitálové transfery	0
	721 001	Príspevkovej organizácií	0

Tab. 29 Plán výdavkov zariadenia na rok 2023

Kategória	Názov EK rozpočtovej klasifikácie	Predpokladaný rozpočet v EUR
610	Mzdy, platy, služobné príjmy a ostatné osobné vyrovnania	2 144 866,00
620	Poistné a príspevok do poisťovní	943 150,00
630	Tovary a služby	886 477,00
640	Bežné transfery	17 000,00
CELKOM		3 991 493,00

Tab. 30 Plán príjmov zariadenia na rok 2023

Kategória	Názov EK rozpočtovej klasifikácie	Predpokladaný rozpočet v EUR
210	Prijmy z podnikania a z vlastníctva majetku	2 350,00
220	Poistné a príspevok do poisťovní	1 200 650,00
310	Tuzemské bežné granty a transfery	2 350 375,00
450	Z ostatných finančných operácií	438 118,00
CELKOM		3 991 493,00

Aj v roku 2023 bude zariadenie pokračovať v aktivitách na zabezpečenie zvyšovania kvality poskytovaných sociálnych služieb v súlade s platnou legislatívou. Aktivity zariadenia budú zamerané na:

- ✓ zvyšovanie stupňa debarierizácie a skvalitnenie ubytovacích podmienok našich PSS,
- ✓ skvalitnenie pracovných podmienok pre našich zamestnancov a
- ✓ skvalitnenie celkových prevádzkových podmienok zariadenia,
- ✓ zvýšenie odbornosti zamestnancov v priamom kontakte s PSS,
- ✓ zabezpečenie hygienicko-epidemických opatrení v zariadení s cieľom ochrany verejného zdravia, edukáciu PSS a zamestnancov súvisiacu s výskytom COVID-19.

10. Kontakt

LIKAVA – centrum sociálnych služieb

Likavka 9 , 034 95 Likavka

IČO: 00647781

DIČ: 2020591419

Kontaktný mail pre informácie: likavacssklientcentrum@vuczilina.sk

Tel.: 044/430 58 10 (spojovateľ)

044/430 58 11 (klientske centrum)

11. Prílohy - Aktivity klientov v roku 2022

Január 2022

Vedomostný kvíz

Vedomosti našich PSS sme si „preverili“ kvízom o ľudskom tele. Kvíz bol realizovaný zábavnou formou. Víťazné šikovné hlavičky boli odmenené peknými cenami.



Február 2022

Valentín v Likava - CSS

Pripomenuli sme si sviatok sv. Valentína. Pri tejto príležitosti sme spolu s prijímateľmi vyrobili srdiečka, ktorými sme si ozdobili vestibul zariadenia. Pri výrobe srdiečok sme mysleli aj na svojich najbližších príbuzných a na to, čo pre nás znamenajú.





Maľovaná knižka pre našich prijímateľov

Žiaci tretieho ročníka zo ZŠ sv. Vincenta našich prijímateľov spolu s triednou učiteľkou veľmi potešili a to krásnou knižkou so svojimi maľbami s názvom „Tri múdre kozliatka“. Naši prijímatelia si v nej s radosťou listovali, obdivovali pestrofarebné obrázky a nápaditosť šikovných detí. Pri prezeraní krásnej knižky sme si porozprávali krátke vtipné príbehy o kozliatkach. Tým si prijímatelia precvičili svoju kreativitu.



Marec 2022

Rozlúčka s fašiangami

Deň pred Popolcovou stredou, dňa 01.03.2022 sa uskutočnila v našom zariadení Fašiangová zábava - oslava fašiangov, čo predstavuje obdobie od Troch kráľov do popolcovej stredy. Toto obdobie je charakteristické zábavou, veselím hodovaním i tancovaním. S úsmevom ide život ľahšie a preto sme spoločnými silami pripravili oslávenie tejto tradície. Prijemným prekvapením bol pre všetkých prítomných hudobný program, ktorý pripravili sociálne pracovníčky s niektorými prijímateľmi. Tým sa postarali o dobrú náladu a veselosť. Do tanca a spevu nám prišli zahrať a zaspievať aj hudobníci z Liptovských Sliačov.

Uctievanie si tradície a zvykov predstavuje dôležitý prvok našich životoch. Prijemné strávené chvíle sú dobrou zárukou v posilňovaní sociálnych väzieb, vytváraním pekných spomienok a motiváciou do budúcnosti, čo sa nám určite aj podarilo, pretože sa všetci prítomní dobre zabavili a zaspievali si.





Apríl 2022

Krížová cesta

Týždeň pred Veľkou nocou sme si tento kresťanský sviatok uctili zorganizovaním Krížovej cesty v našom zariadení v našej kaplnke za prítomnosti pána kaplána z Likavky.



Husľový koncert

Dňa 12. 04. 2022 sa v popoludňajších hodinách odohral v našom zariadení husľový koncert. Hudobníci našim klientom odohrali klasickú aj ľudovú hudbu, za čo ich naši klienti odmenili búrlivým potleskom.



Veľkonočné pozdravy

Malí kamaráti a pani učiteľky z Vláčikovej škôlky A. Bernoláka Ružomberok priniesli našim obyvateľom krásne veľkonočné pozdravy. Urobili im veľkú radosť a vyčarili úsmev na tvárach.



Sadenie mája

Keďže stavenie májov má korene v dávnej minulosti, dodržiavame tento milý zvyk aj my v našom zariadení. Preto dňa 29.04.2022 vyrástol pred našim zariadením krásny vysoký máj. Stavaniu mája však predchádzalo jeho zdobenie pestrofarebnými stužkami. Pri stavaní mája nám ako každoročne prišli pomôcť zamestnanci z obce Likavka, ktorí máj šikovne a rýchlo postavili. Počas stavania mája sme povzbudzovali chlapov spievaním ľudových piesní, ktoré sa zvyknú spievať pri stavaní májov. Keďže boli chlapi šikovní, za malú chvíľu stál pred našim zariadením krásny máj. Všetkým prítomným sa prihovarila pani riaditeľka zariadenia Ing. Katarína Húsenicová, ktorá im zapriala dobrú zábavu a taktiež starosta obce Likavka Ing. Marián Javorka. Do tanca a dobrej nálady nám hral náš DJ Paľko.

O chutné občerstvenie sa postarali naše pani kuchárky. Nasýtení dobrými šiškami sme si veselo zaspievali a zatancovali. Strávili sme príjemné popoludnie plné tanca, spevu, zábavy a dobrej nálady.



Máj 2022

Pestrofarebný deň prijímateľov v našom zariadení

Keďže jar bola v minulom roku v plnom prúde, všetko kvitlo, rozkvitlo aj vestibul nášho zariadenia a to krásnymi pestrofarebnými kvietkami, ktoré sme vyrobili za pomoci našich šikovných prijímateľov. Po práci nás čakala dobrá zábava. V areáli relaxačno-oddychovej zóny sme strávili športovo-zábavné popoludnie a to hraním kolkov. Spoločne sme prežili príjemný deň a urobili niečo, nie len pre naše zariadenie, ale aj pre naše zdravie.



Dopoludnie s kolkami

Tento deň sme strávili jarne dopoludnie na terase, kde sme sa zabavili hrou Kolký.

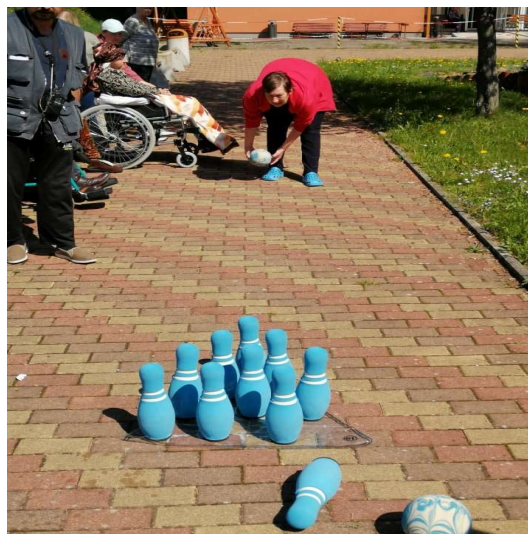

Jarné upratovanie na terase zariadenia

S príchodom teplého a pekného jarného počasia bývajú spojené aj práce v záhrade. Ani my sme neváhali, a dňa 12. 05. 2022 sme začali s upratovaním našej relaxačno - oddychovej zóny na terase zariadenia. Spoločnými silami sme zrezali zoschnutú levanduľu, vypleli sme časť skalky a pozametali zámkovú dlažbu. Veríme, že nás čaká ešte veľa pekných a slnečných dní a budeme môcť v skrášľovaní areálu nášho zariadenia pokračovať.

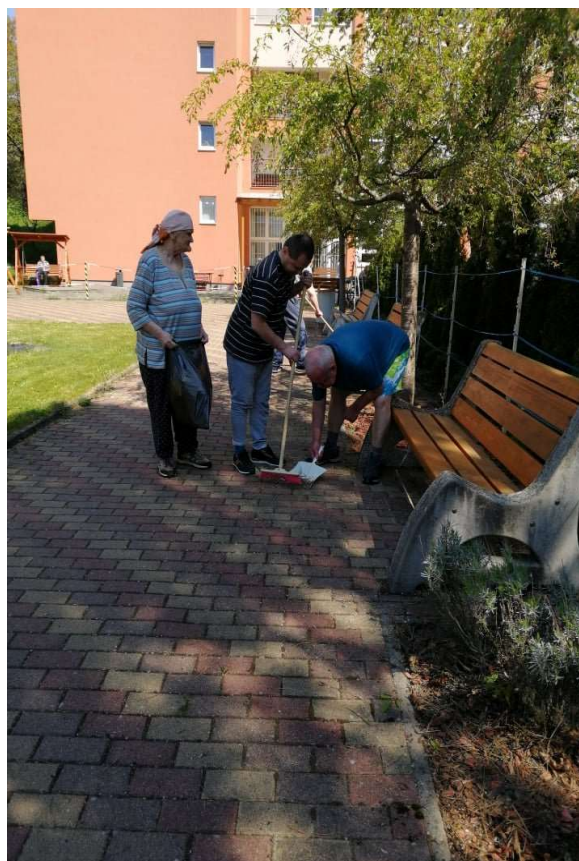

Oslava narodením pána Paľka

Dňa 16.05.2022 sa stretli prijímatelia a personál oddelenia 3.B, aby zablahoželali k narodeninám pána Paľka. Najskôr sme začali pesničkou „Živio, živio“, potom sme otvorili šampanské a spoločne sme pripili na počesť oslávenca. Najkrajší a dlho očakávaný moment oslavy bolo krájanie, rozdávanie torty, na ktorej všetci pochutnali. Zablahoželať oslávencovi prišla aj pani riaditeľka a tiež sociálne pracovníčky. Veríme, že Paľko si oslavu užil a na tento deň bude dlho spomínať.



Prednáška o bezpečnosti seniorov

Dňa 26.05.2022 naše zariadenie navštívil príslušník policajného zboru z Ružomberka, aby našich prijímateľov oboznámil s podvodnými praktikami, ktoré sa na Slovensku vyskytujú čoraz častejšie, a to hlavne u seniorov. Porozprával nám príklady z praxe, kde spomínal ako podvodníci okradli starých ľudí, s tým že ich oklamali, vydávali sa za ich príbuzných, alebo lekárov, tvrdili že ich príbuzný mal nehodu, leží v nemocnici a potrebujú peniaze na operáciu. Veľa seniorov už podľahlo týmto podvodníkom, ktorí ich obrali o nemalé peniaze. Porozdával im aj letáky s radami, ako sa majú správať, keď ich niekto podozrivý bude kontaktovať.





Jarné skrášľovanie areálu zariadenia

Dňa 27.05.2022 sme sa znova chopili fúrika a náradia a pobrali sme sa skrášľiť terasu nášho zariadenia. Čas brigádnikov plela a čistila skalku od buriny a iných nečistôt a druhá skupina sa rozhodla vyčistiť dlažbu na terase od buriny. Slniečko svietilo a práca nám išla od ruky. Ani sme sa nenazdali a nastal čas obeda. Pozbierali sme všetko náradie a pokochali sme sa pohľadom na vytrhanú skalku. Urobili sme kus dobrej práce nielen pre zariadenie , ale aj pre naše zdravie.





Deň detí v našom zariadení – prvý ročník

V piatok popoludní, dňa 27.05.2022 naše zariadenie zorganizovalo „Deň detí“ pre deti našich zamestnancov. Pre deti sme vymysleli zaujímavé a vtipné súťaže, ako streľba loptou do bránky, sjoelen, kolky, hod krúžkami na cieľ, hod do šaša. Všetky deti sa radostne rozbehli k stanovištiam, a súťaženie mohlo začať. Všetci sa veľmi snažili, aby boli medzi prvými. Počas súťaží vládla dobrá nálada, smiech a vyhrávala nám k tomu výborná detská hudba. Deťúrence a ich rodinných príslušníkov čakalo aj občerstvenie a to v podobe rôznych nápojov, výborných pečených buchiet a špekáčikov, ktoré si všetci s radosťou opekali na ohni. Keď boli všetci nasýtení a spokojní, vyhlásili sme, že sa bude konať ešte jedna súťaž, čo bolo pre nich veľkým prekvapením. Hry ako napríklad prenášanie vajca na lyžici. Úlohou detí bolo, čo najrýchlejšie preniesť vajce po dráhe a vrátiť sa do cieľa. Táto súťaž zožala mimoriadny úspech, všetci sa snažili byť najrýchlejší. Po ukončení súťaže nastalo dlho očakávané vyhodnotenie, kde sme ocenili deti a to v každej súťažnej kategórii medailami a peknými cenami. Smutní nemuseli byť ani tí, čo nevyhrali, pretože každý dostal darčekový balíček.



Jún 2022

Deň matiek a otcov

Dňa 08.06.2022 sme si pripomenuli sviatok matiek a otcov a pri tejto príležitosti sme našim prijímateľom spoločne zorganizovali popoludnie plné tanca, hudby a spevu. Na začiatku programu sa všetkým prihovorili moderátorky Petra a Barbora, ktoré nám porozprávali niečo o histórii týchto sviatkov, oboznámili nás s programom a napokon zaželeli dobrú zábavu. Najskôr sa nám predstavili dvaja prijímatelia s poéziou venovanou matkám a otcom. Po nich už nasledovalo vystúpenie detí zo ZUŠ Amadea z Ružomberka, ktorí sa nám predviedli tancom, spevom a hrou na klavír. Potom nasledovalo občerstvenie pre našich prijímateľov v podobe chutného koláča a kávy. Všetkých prítomných svojimi hitmi potešila skupina Korýtko, ktorá zahrála a zaspievala piesne zo svojho repertoáru. Bolo to príjemným spestrením dnešnej akcie. Ani naši prijímatelia sa nedali zahanbiť a známe piesne spievali spolu s kapelou. Strávili sme spolu príjemné popoludnie a tešíme sa na ďalšie spoločne strávené chvíle.



Výlet do kontaktnej ZOO pri Tatralandii

Na tomto výlete sme mali možnosť vidieť rôzne druhy zvierat, priblížiť sa k nim, pohladkať ich, či nakrmiť. Previezli sme sa po areáli vláčikom, pofotili na rôznych krásnych miestach a napokon sme si pochutnali na výbornom občerstvení. Na toto čarovné miesto sa ešte určite vrátíme.



Športové hry

Dňa 28. 06.2022 v dopoludňajších hodinách sme si pre našich prijímateľov pripravili loptové hry. Súťažilo sa v areáli relaxačno-oddychovej zóny na terase zariadenia. Pre súťažiacich sme vymysleli zaujímavé a vtipné súťaže, ako sjoelen, strelba loptou do bránky, kolky, hod krúžkami na cieľ, hod do šaša a hod papierovými guľami do nádoby. Pri súťažení vládla dobrá nálada, ale aj dravá súťaživosť všetkých prítomných.



Júl 2022

Výlet v Hrabove

Na výlete v Hrabove sme si prezreli dinosaurov z piesku, povozili sa na ruskom kole a zastrieľali si z kuše. Potom sme sa prešli okolo priehrady. Výlet sme zakončili v reštaurácii.





Opekačka

Slniečny letný deň sme si spríjemnili opekaním v relaxačno - oddychovej zóne. Najskôr sme nachystali drevo, raždie, rozložili oheň a opekanie sa mohlo začať. Pri pohľade na chutné špekáčiky a slaninku nám tiekli slinky a nevedeli sme sa dočkať vytúženého ochutnania dobrôt. Po dobrom jedle sme si oddýchli a zatancovali pri dobrej hudbe.





Celodenný výlet za krásami Liptova

Dňa 22. 07. 2022 sme sa spolu s našimi prijímateľmi sociálnej služby vybrali na celodenný výlet po krásach Liptova. Ako prvé sme navštívili Múzeum liptovskej dejiny v Pribylíne, kde sme si prezreli drevené obytné a hospodárske stavby, ktoré sa tu nachádzajú. Taktiež sme sa mohli previesť vláčikom po Považskej lesnej železnici, z ktorej sme obdivovali krásy prírody. S niektorými prijímateľmi sme si na spiatočnú cestu vybrali cestu náučným chodníkom, kde sme obdivovali krásy okolitej prírody a čo to sa naučili aj o zvieratách, ktoré tu žijú. Po povození sa na vláčiku a absolvovaní zaujímavej cesty náučným chodníkom nastal čas obeda, na ktorom si všetci veľmi pochutili. Oddychnutí a posilnení výborným obedom nastal čas vydať sa na vyhlídkovú plavbu loďou po Liptovskej Mare. Po nádhernej plavbe plnej krásnych výhľadov sme sa presunuli na posledný bod nášho výletu a to návštevou Salaša na Dechtároch. Tu si všetci pochutili na výborných domácich špecialitách z Liptova. Unavení, ale s kopou zážitkov, na ktoré budeme dlho spomínať sme sa vrátili domov.





Aj bez elektriny to ide

Dňa 16.08.2022 bol u nás deň bez elektriky. Ale využili sme ho naplno. Počas dopoludnia sme vyčistili skalku pred zariadením a zorganizovali sme zábavnú súťaž v preberaní fazule. Súťažiaci mali za úlohu v čo najkratšom čase vytriediť fazuľu rôznych farieb. Všetci sa veľmi usilovali, zo všetkých strán bolo počuť povzbudzovanie a potlesk. Piatich najšikovnejších sme odmenili cenami, ktoré si mohli sami vybrať. Po dobrom jedle a odpočinku sme popoludní pokračovali, a to športovými hrami. Pre prijímateľov sme pripravili rôzne disciplíny sjoelen, hod krúžkami na cieľ, hod loptou, a kartové hry. Pri športovaní vládla dobrá nálada a smiech. Najlepších športovcom sme taktiež odmenili cenami. Všetci sme sa spoločne zhodli, že aj deň bez elektriny mal svoje čaro.

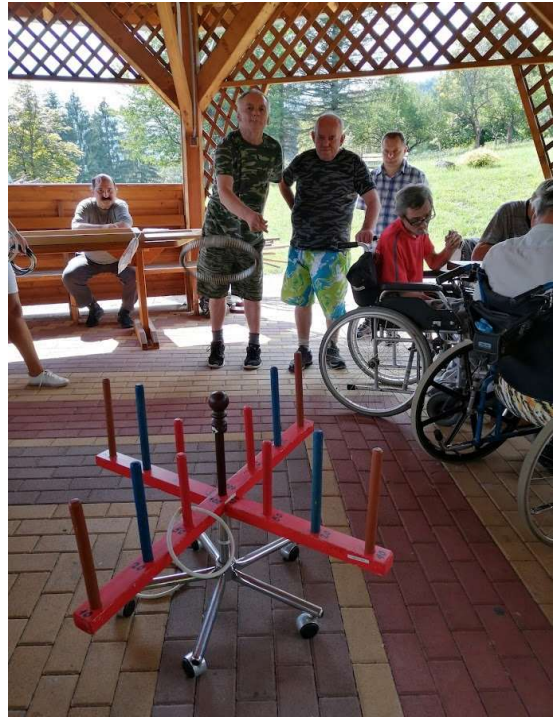



August 2022

Mini brigáda na terase

17.08.2022 sme sa s prijímateľmi špecializovaného zariadenia rozhodli, že by bolo dobré očistiť od buriny hornú terasu. Vybavení náradím sme sa s chuťou pustili do práce a ani sme sa nenazdali a všetka burina bola fuč. Tešíme sa, že sme spoločne prispeli k skrášleniu areálu v nášho zariadenia.

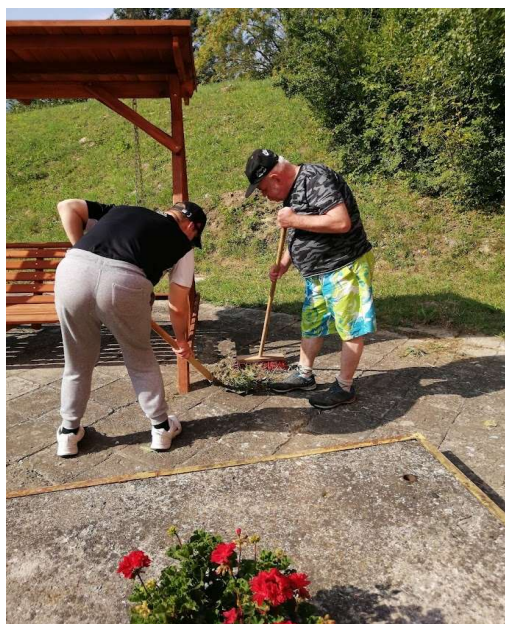

Výlet za krásami Dolného Kubína

Dňa 18. 08. 2022 sme sa vybrali na návštevu do susedného mesta - Dolného Kubína. Prešli sme sa krásnym námestím, navštívili sme Hviezdoslavovu knižnicu a potom Florinov dom. Prijemnou prechádzkou sme sa dostali až ku Kolibe a rozprávkovej dedinke, kde sme si poobzerali krásne chalúčky a potom sme si dali výborný obed, každý podľa svojho gusta. Najedení a oddýchnutí sme pokračovali prechádzkou popri rieke Orava, poobzerali sme krásne pávy a potom nás už čakala iba cesta autobusom domov



September 2022

Jesenná brigáda

V dňoch 20.10.2022 a 21.10.2022 v dopoludňajších hodinách sme si s našimi prijímateľmi skrášili prostredie pred zariadením v okolí skalky a kaplnky, kde sme očistili areál od napadaného lístia.



Deň otvorených dverí

Dňa 23.09.2022 sa v našom zariadení konal Deň otvorených dverí. Naše zariadenie prišli navštíviť hostia zo Žilinského samosprávneho kraja, poslanci mesta Ružomberok, starostovia okolitých dedín, zástupcovia stredných a vysokých škôl v Ružomberku a bývalí zamestnanci zariadenia. Po privítaní hostí a úvodnom slove riaditeľky zariadenia nasledoval kultúrny program, kde sa predstavili s pásmom country piesní naši prijímatelia sociálnych služieb a spevácka skupina Sliáčanska sedmička so spevom ľudových piesní. Po kultúrnom programe nasledovala prehliadka zariadenia, kde sa hostom priblížil život v zariadení. Hostia mohli nahliadnuť do izieb prijímateľov sociálnych služieb, navštívili terapeutickú miestnosť kde sa počas dňa konajú aktivizačné činnosti, taktiež inšpekčnú miestnosť, knižnicu a zmodernizované kúpeľne. Po absolvovaní prehliadky zariadenia sa hostia mohli občerstviť chutným cateringom z rúk našich kuchárov a za pomoci štedrých sponzorov. Bol to príjemne strávený deň v prítomnosti vážených hostí, ktorým sme mohli priblížiť život v našom zariadení.

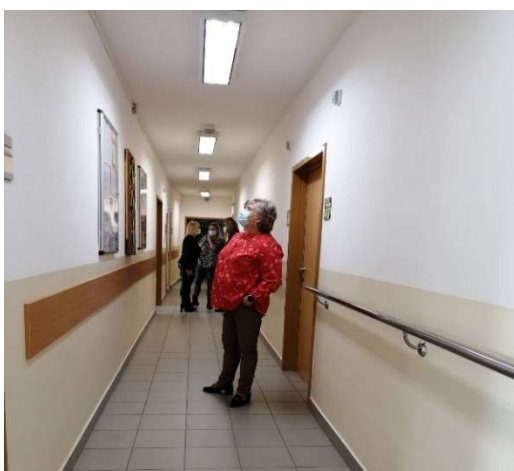

Október 2022

Návšteva predsedníčky ŽSK Ing. Eriky Jurinovej

Dňa 24.10.2022 do nášho zariadenia zavítala predsedníčka ŽSK Ing. Erika Jurinová. Sprevádzal ju prednosta Okresného úradu v Ružomberku JUDr. Emil Mareta, PhD. Naši prijímatelia sociálnych služieb pozdravili pani predsedníčku v podobe prednesu básne od prijímateľky sociálnych služieb pani Soni a taktiež sa pripojili naši speváci s pásmom country piesní.



Úcta k starším

Dňa 27.10.2022 sme pri príležitosti Úcty k starším pripravili pre našich prijímateľov sociálnej služby posedenie s kultúrnym programom, kde sa nám s tanečnými číslami predviedla tanečná skupina Elišky a s pásmom ľudových piesní vystúpila skupina Sliáčanska sedmička. Taktiež si na našich prijímateľov sociálnej služby spomenuli aj žiaci ZUŠ Ľ. Fullu, ktorí na hodinách výtvarnej výchovy vyrobili pohľadnice, ktorými všetkých obdarovaných veľmi potešili.



November 2022

Premietanie veselohry Sladké starosti

Dňa 21. 11. 2022 sme vo veľkej jedálni nášho zariadenia premietli prijímateľom slovenskú veselohru, pod názvom Sladké starosti. Všetci prítomní sa dobre pobavili na starostiach a radoostiach mladého muža, ktorý bol oddaný svojmu cukrárskemu remeslu.

Tvorivé dielne

Tak ako každý rok aj tento sme vyrábali výrobky s vianočnou tematikou, ktorými sme si vyzdobili nielen naše zariadenie, ale sme ich použili aj na prezentáciu nášho zariadenia na Vianočnej výstave organizovanej Žilinským samosprávnym krajom.



December 2022

Mikuláš v zariadení

Dňa 06. 12. 2022 našich prijímateľov sociálnej služby navštívil Mikuláš so svojim pomocníkom Anjelom. Všetkým obyvateľom zariadenia priniesol mikulášsky balíček plný sladkých dobrôt. Táto tradícia, rovnako ako predchádzajúce roky, bola realizovaná a sponzorovaná Obcou Likavka. Prijímateľom zariadenia Mikuláš s anjelom osobne odovzdali balíček v spoločenskej miestnosti na jednotlivých oddeleniach, alebo na izbách. Všetci sa darčekom a návšteve Mikuláša potešili, niektorí ho na oplátku obdarili básničkami a pesničkami, čomu sa zasa potešil Mikuláš.



Vystúpenie žiakov zo Základnej umeleckej školy Ľudovíta Fullu

Dňa 16. 12. 2022 sme v našom zariadení privítali žiakov zo základnej umeleckej školy Ľudovíta Fullu v Ružomberku, ktorí prišli potešiť prijímateľov nášho zariadenia pestrým vianočným programom. Svoj talent a nadanie predviedli mladší i starší žiaci. Prítomní si mali možnosť vypočuť hru na flautu, trúbku, varhany, gitaru a ďalšie. Veľký potlesk taktiež zožalo tanečné a spevácke vystúpenie týchto žiakov.



Vystúpenie žiakov zo Základnej školy Lúčky

Dňa 19. 12. 2022 prišli do nášho zariadenia potešiť našich prijímateľov vianočným programom žiaci zo Základnej školy v Lúčkach. Kultúrny program sa realizoval v jedálni zariadenia. Spreádzajúca pani učiteľka sa prítomným najprv prihovorila milým slovom a popriala im príjemné prežitie vianočných sviatkov. Účinkujúce žiačky štvrtého ročníka vo svojom programe zaspievali aj zatancovali. Po skončení programu, ktorý prítomní odmenili veľkým potleskom odovzdali prítomným aj darčeky, nakoľko sa vo svojej škole zapojili do akcie „Koľko lásky sa zmestí do krabice od topánok.“ Nečakaným darčekom sa všetci veľmi potešili a deťom aj pani učiteľkám patrí od nás jedno veľké ĎAKUJEME.



Koľko lásky sa zmestí do krabice od topánok

Deň pred Štedrým dňom - 23. 12. 2022 sme porozdávali všetkým prijímateľom krabičky lásky, ktoré pre nich pripravili rôzne školy a organizácie pod názvom „Čo sa zmestí do krabice od topánok“. To bolo radosti a úsmevov na tvárach našich prijímateľov, keď otvárali krabičky. Boli plné rôznych darčkových predmetov a aj sladkých dobrôt.

